

REPORTE COMPLEMENTARIO N° 056 – 18/07/2025 - COES PRODUCE – 14:00 HORAS
(Reporte N° 01)

INUNDACIÓN POR DESBORDE DE RÍO EN AMAZONAS

I. HECHOS

El día 01 de julio del 2025 a consecuencia de lluvias intensas se registró el aumento del caudal y posterior desborde del río Santiago, afectando medios de vida (piscigranjas) en el distrito de Río Santiago, provincia de Condorcanqui, departamento de Amazonas.

II. UBICACIÓN

DEPARTAMENTO	PROVINCIA	DISTRITO
Amazonas	Condorcanqui	Río Santiago

III. MAPA DE UBICACIÓN

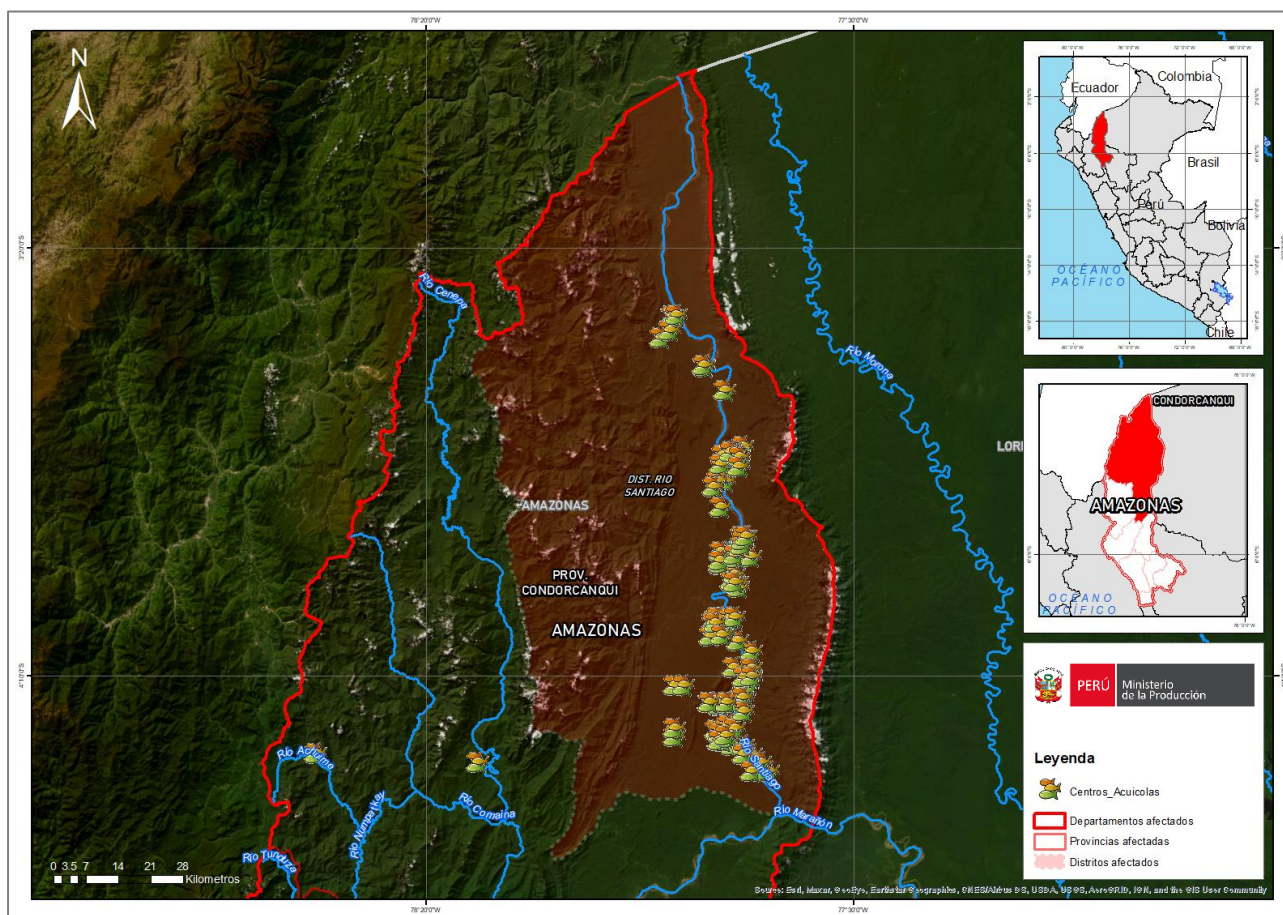

Fuente: Centro de Operaciones de Emergencias del Sector Producción (COES PRODUCE)

REPORTE COMPLEMENTARIO N° 056 – 18/07/2025 - COES PRODUCE – 14:00 HORAS
(Reporte N° 01)**IV. EVALUACIÓN DE DAÑOS**

DEPARTAMENTO	PROVINCIA	DISTRITO	CENTRO ACUICOLA AFECTADO(*)
Amazonas	Condorcanqui	Río Santiago	35

Fuente: DIREPRO Amazonas, MD Río Santiago

(*) En proceso de evaluación

V. ACCIONES

18/07/2025 – 14:00 HORAS

Centro de Operaciones de Emergencias del Sector Producción - COES PRODUCE

- ✓ Coordinó con la Dirección Regional de la Producción de Amazonas, para verificar el estado de los centros acuículas (piscigranjas) afectadas producto de la inundación.
- ✓ Continúa el monitoreo de la emergencia.

Dirección Regional de la Producción de Amazonas – DIREPRO Amazonas

- ✓ El gobierno local de Río Santiago, informó el estado situacional de los centros acuícolas afectados en 12 comunidades nativas según el siguiente detalle:

N°	Distrito	Comunidad Nativa / Centro Poblado	Centro Acuícola Afectado	Producción perdida (alevines)
01	Río Santiago	Candungos (Sector Nueva Isla)	5	2,800
02	Río Santiago	Chosica	2	800
03	Río Santiago	Guayabal	1	600
04	Río Santiago	Isla Grande	8	4,500
05	Río Santiago	Manseriche	4	1,800
06	Río Santiago	Nauta	2	900
07	Río Santiago	Onanga	2	-
08	Río Santiago	Pampaetsa	4	1,200
09	Río Santiago	Puerto Galilea	4	1,900
10	Río Santiago	San Rafael	1	800
11	Río Santiago	Santa Rosa	1	700
12	Río Santiago	Soledad	1	380
Total			35	16,380

- ✓ Coordina con el gobierno local la Evaluación de Daños y Analisis de Necesidades (EDAN).
- ✓ Continúa el monitoreo de la emergencia.

VI. FUENTES

- ✓ Dirección Regional de la Producción – DIREPRO Amazonas

REPORTE COMPLEMENTARIO N° 056 – 18/07/2025 - COES PRODUCE – 14:00 HORAS
(Reporte N° 01)**VII. ANEXOS****Evidencias Fotográficas**

Piscigranja afectada en CC.NN. Isla Grande
Fuente: Municipalidad Distrital de Río Santiago

REPORTE COMPLEMENTARIO N° 056 – 18/07/2025 - COES PRODUCE – 14:00 HORAS
(Reporte N° 01)**VIII. CRONOLOGÍA DE ACCIONES****17/07/2025 – 12:00 HORAS****Centro de Operaciones de Emergencias del Sector Producción - COES PRODUCE**

- ✓ Verificó que según REPORTE COMPLEMENTARIO N.º 7406 - 15/7/2025 / COEN - INDECI / 00:50 HORAS (Reporte N.º 3), indican 21 piscigranjas afectadas.
- ✓ Coordina con la Dirección Regional de la Producción de Amazonas, para verificar en situ, el estado de los centros acuículas (piscigranjas) afectadas producto de la inundación.
- ✓ Continúa el monitoreo de la emergencia.

Dirección Regional de la Producción de Amazonas – DIREPRO Amazonas

- ✓ Personal del área de Seguimiento y Monitoreo de la DIREPRO se dirige al distrito de Nieva, provincia de Condorcanqui, a realizar asistencias técnicas y capacitaciones. Coordinará con el gobierno local de Río Santiago a fin de recabar información de las personas afectadas.
- ✓ Continúa el monitoreo de la emergencia.